

ยินดีต้อนรับ



ดร.ธีรภัทร ประยูรสิทธิ
ปลัดกระทรวงเกษตรและสหกรณ์



นายเสนอ ชูจันทร์
ผู้ตรวจราชการกระทรวงเกษตรและสหกรณ์ เขต 4,14



นายรัตนะ สวามีชัย
ผู้ช่วยปลัดกระทรวงเกษตรและสหกรณ์

ข้อมูลพื้นฐานจังหวัดสุพรรณบุรี



มีประชากร 849,699 คน 286,909 ครัวเรือน
ขึ้นทะเบียนเกษตรกร 71,183 ครัวเรือน

มีพื้นที่ทั้งสิ้น 5,358.008 ตร.กม.
หรือ 3,348,755 ไร่
พื้นที่เกษตร 2,409,691 ไร่
(ร้อยละ 71.96 ของพื้นที่จังหวัด)
พื้นที่ชลประทาน 1,604,871 ไร่
(ร้อยละ 66.60 ของพื้นที่เกษตร)



แบ่งเขตการปกครองออกเป็น 10 อำเภอ
110 ตำบล 1,008 หมู่บ้าน

- รายได้เฉลี่ยประชากร 92,409 บาท/คน/ปี
- รายได้หลักมาจากภาคเกษตรกรรม คิดเป็นร้อยละ 33.65 ของผลิตภัณฑ์มวลรวมจังหวัด

โดยสินค้าเกษตร 5 ลำดับที่สำคัญได้แก่

1. ข้าวนาปี + ข้าวนาปรัง
2. อ้อยโรงงาน
3. กุ้งขาวแวนนาไม
4. ไข่
5. เบ็ดไซ

พื้นที่เพาะปลูกพืชเศรษฐกิจจังหวัดสุพรรณบุรี

ข้าว	1,468,465 ไร่
อ้อยโรงงาน	781,643 ไร่
ข้าวโพดเลี้ยงสัตว์	40,360 ไร่
มันสำปะหลัง	41,925 ไร่
ไม้ผล	21,614 ไร่
พืชผัก	17,647 ไร่
ไม้ดอก	389 ไร่

ที่มา : สำนักงานเกษตรจังหวัดสุพรรณบุรี

ด้านปศุสัตว์

โคเนื้อ	5,020 ราย/122,837 ตัว
สุกร	1,524 ราย/280,797 ตัว
ไก่	26,644 ราย/13,494,765 ตัว
เป็ด	3,089 ราย/2,150,014 ตัว

ที่มา : สำนักงานปศุสัตว์จังหวัดสุพรรณบุรี

มีส่วนราชการส่วนกลางและส่วนภูมิภาคของกระทรวงเกษตรและสหกรณ์ ที่ตั้งในพื้นที่จังหวัดสุพรรณบุรี จำนวน 27 หน่วยงาน

ด้านประมง

กุ้งขาวแวนาไม	981 ฟาร์ม/10,801 ไร่
ปลานิล	3,999 ฟาร์ม/21,753 ไร่
กุ้งก้ามกราม	686 ฟาร์ม/7,891 ไร่
ปลาชุก	600 ฟาร์ม/1,554 ไร่
ปลาเทโพ	155 ฟาร์ม/372 ไร่

ที่มา : สำนักงานประมงจังหวัดสุพรรณบุรี

สหกรณ์/กลุ่ม

สหกรณ์	81 แห่ง
กลุ่มเกษตรกร	66 กลุ่ม
วิสาหกิจชุมชน	526 กลุ่ม

พื้นที่ชลประทาน 1,604,871 ไร่
(ร้อยละ 66.60 ของพื้นที่เกษตร)

พื้นที่ สปก.

ผลการจัดที่ดิน
8 อำเภอ 28 ตำบล
พื้นที่ 269,239 ไร่ เกษตรกร 26,338 ราย

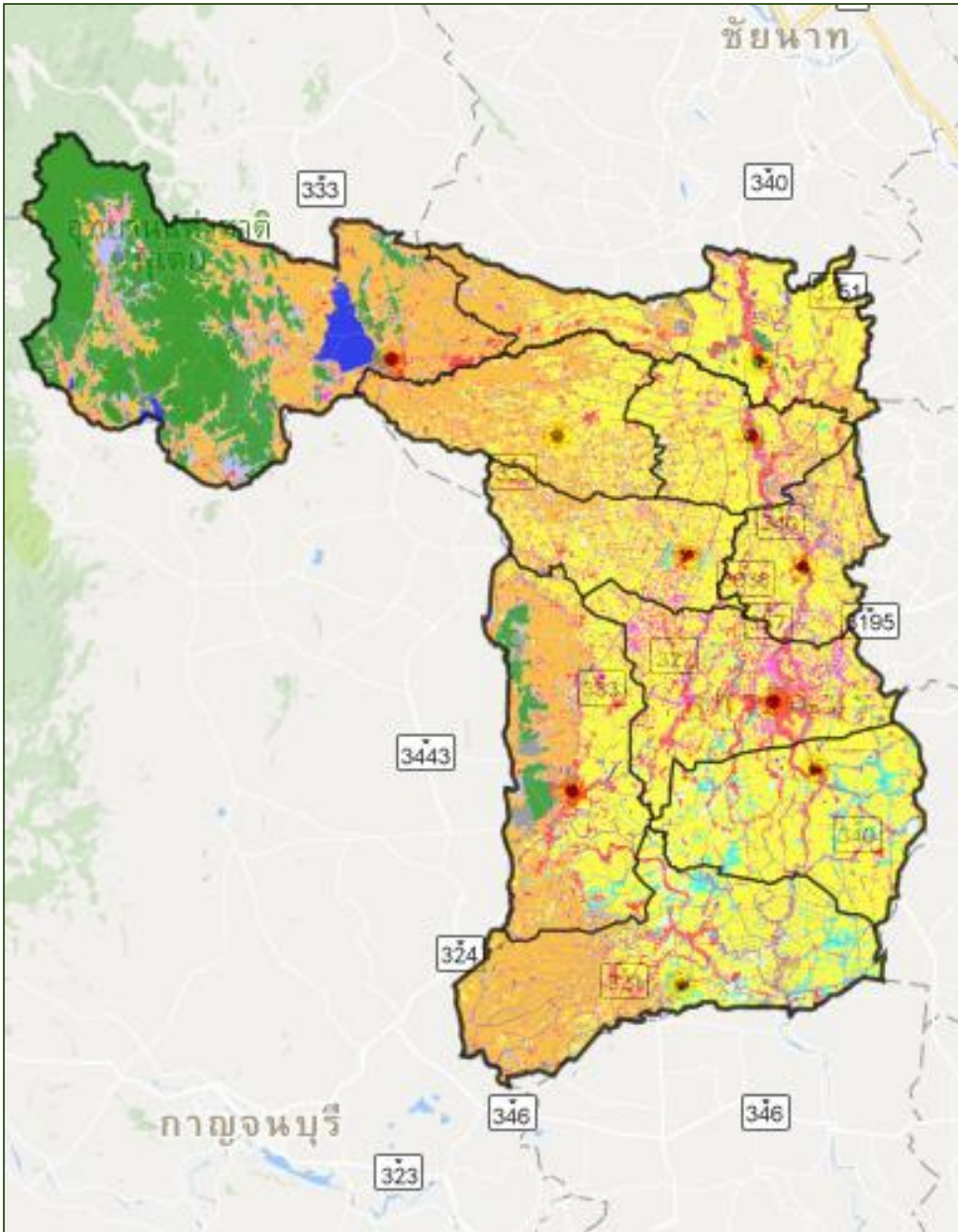

ประเด็นนำเสนอ

- โครงการเกษตรทฤษฎีใหม่ (5 ประสาน สืบสานเกษตรทฤษฎีใหม่ ถวายในหลวง)
- ศูนย์เรียนรู้การเพิ่มประสิทธิภาพการผลิตสินค้าเกษตรจังหวัดสุพรรณบุรี (ศพก.)
- ระบบส่งเสริมการเกษตรแบบแปลงใหญ่จังหวัดสุพรรณบุรี
- Zoning by Agri-Map
- แผนผลิตข้าวและการตลาดครบวงจร
- มาตรฐานสินค้าเกษตร
- ธนาคารสินค้าเกษตร



โครงการเกษตรทฤษฎีใหม่
5 ประสาน สืบสานเกษตรทฤษฎีใหม่ ถวายในหลวง

โครงการเกษตรทฤษฎีใหม่

แผน/ผล และวิธีการดำเนินงาน

1. จังหวัดสุพรรณบุรี ได้มีคำสั่งที่ 03955/2559 ลงวันที่ 1 พฤศจิกายน 2559 แต่งตั้งคณะทำงานขับเคลื่อนโครงการเกษตรทฤษฎีใหม่ ระดับจังหวัด และ ระดับอำเภอ จังหวัดสุพรรณบุรี โดยคณะทำงานระดับจังหวัด มีเกษตรและสหกรณ์จังหวัดสุพรรณบุรี เป็นประธาน เจ้าหน้าที่สำนักงานเกษตรและสหกรณ์จังหวัดสุพรรณบุรี เป็นเลขานุการ และคณะทำงานระดับอำเภอ มี เกษตรอำเภอ เป็นประธาน มีเจ้าหน้าที่ในระดับพื้นที่ที่ได้รับมอบหมายเป็นเลขานุการ ปฏิบัติงานรับผิดชอบพื้นที่อำเภอ
2. การคัดเลือกพื้นที่และเกษตรกรเป้าหมาย ในพื้นที่ 10 อำเภอ เกษตรกรเข้าร่วมโครงการ จำนวน 751 ราย
 - 2.1 ส่งเสริมองค์ความรู้เชิงปฏิบัติ โดยศึกษาดูงานแปลงต้นแบบแก่เกษตรกรเข้าร่วมโครงการเกษตรทฤษฎีใหม่ จำนวน 751 ราย เมื่อวันที่ 8, 9, 14 และ 15 ธันวาคม 2559 ตามแผนที่กำหนด



ผลการดำเนินกิจกรรมส่งเสริมองค์ความรู้เชิงปฏิบัติการโครงการเกษตรทฤษฎีใหม่ (นำเกษตรกรศึกษาดูงานแปลงต้นแบบ)จังหวัดสุพรรณบุรี

ที่	อำเภอ	วันที่ศึกษาดูงาน	สถานที่ศึกษาดูงาน
1	เมืองสุพรรณบุรี	8 ธันวาคม 2559	สถานีพัฒนาที่ดินสุพรรณบุรี อำเภอเมืองสุพรรณบุรี
2	เดิมบางนางบวช	9 ธันวาคม 2559	หมู่ 3 ตำบลทุ่งคลี อำเภอเดิมบางนางบวช (บ้านนายประจวบ ส้ารวຍบุญทรัพย์)
3	หนองหญ้าไซ	14 ธันวาคม 2559	วิทยาลัยเกษตรและเทคโนโลยีสุพรรณบุรี หมู่ 1 ตำบลด่านช้าง อำเภอด่านช้าง
4	อู่ทอง	14 ธันวาคม 2559	ศูนย์เรียนรู้การเพิ่มประสิทธิภาพการผลิตสินค้าเกษตร หมู่ 5 ตำบลจรเข้สามพัน อำเภออู่ทอง (บ้านนายปัญญา ไคร่ครวญ)
5	ดอนเจดีย์	14 ธันวาคม 2559	ศูนย์เศรษฐกิจชุมชนพอเพียง หมู่ 7 ตำบลหนองสาหร่าย อำเภอดอนเจดีย์
6	สามชุก	15 ธันวาคม 2559	ศูนย์เรียนรู้เกษตรทฤษฎีใหม่ หมู่ 8 ตำบลยานยา อำเภอสามชุก (นายสมปอง อู่สุวรรณ)
7	ศรีประจันต์	15 ธันวาคม 2559	หมู่ 5 ตำบลบ้านกร่าง อำเภอศรีประจันต์ (บ้านนายชูชาติ อินทร์สว่าง)
8	บางปลาม้า	15 ธันวาคม 2559	โรงเรียนวัดตะลุ่ม หมู่ 11 ตำบลมะขามล้ม อำเภอบางปลาม้า
9	สองพี่น้อง	15 ธันวาคม 2559	หมู่ 6 ตำบลหนองบ่อ อำเภอสองพี่น้อง (บ้านนายอำนาจ ศรีสุข)
10	ด่านช้าง	15 ธันวาคม 2559	สวนกสิกรรมธรรมชาติไร่เนาสวนผสม ของบ้านแม่ท่า ศรีทา 77 หมู่ 6 ตำบลนิคมกระเสี้ยว อำเภอด่านช้าง

2.2 การสนับสนุนปัจจัยการผลิตพื้นฐานเพื่อการพึ่งพาตนเองเบื้องต้น

2.2.1 มอบปัจจัยการผลิตให้แก่เกษตรกรเข้าร่วมโครงการเกษตรทฤษฎีใหม่แต่ละรายพร้อมกัน 751 ราย และเปิดตัวโครงการ เมื่อวันที่ 23 ธันวาคม 2559 อำเภอหนองหญ้าไซ มีผู้ว่าราชการจังหวัดสุพรรณบุรี เป็นประธาน และ อีก 9 อำเภอ มีนายอำเภอ เป็นประธาน สนับสนุนปัจจัยการผลิต ประกอบด้วย

1) เมล็ดพันธุ์ผัก 751 ราย ๆ ละ 4 ซอง	รวมทั้งสิ้น	3,004	ซอง
2) พันธุ์ไม้ผล 751 ราย ๆ ละ 5 ต้น	รวมทั้งสิ้น	3,755	ต้น
3) พันธุ์หม่อน 334 ราย ๆ 50 ท่อน	รวมทั้งสิ้น	16,700	ท่อน
4) เมล็ดพันธุ์กระถิน จำนวน 751 ราย ๆ ละ 1 ซอง	รวมทั้งสิ้น	751	ซอง
5) ไก่ไข่อายุ 45 วัน จำนวน 751 ราย ๆ ละ 5 ตัว	รวมทั้งสิ้น	3,755	ตัว
6) อาหารสัตว์ จำนวน 751 ราย ๆ ละ 5 กก.	รวมทั้งสิ้น	3,755	ตัว
7) ชุดเวชภัณฑ์ (ยาปฏิชีวนะ) 751 ๆ ละ 1 ซอง	รวมทั้งสิ้น	751	ซอง
8) ปลากินพืช จำนวน 738 ราย (ไม่ขอรับ 12 ราย)	รวมทั้งสิ้น	989,000	ตัว

2.2.2 การจัดทำผังแปลงของเกษตรกรเป้าหมาย ดำเนินการเสร็จแล้ว จำนวน 272 ราย

การกำหนดจุดส่งมอบปัจจัยการผลิตแก่เกษตรกรเข้าร่วมโครงการเกษตรทฤษฎีใหม่ จังหวัดสุพรรณบุรี วันที่ 23 ธันวาคม 2559

จุดส่งมอบ	สถานที่ส่งมอบ	จำนวนเกษตรกร	ปัจจัยการผลิตของเกษตรกรในอำเภอ
จุดที่ 1	สำนักงานเกษตรอำเภอบางปลาม้า	40 ราย	อำเภอบางปลาม้า
จุดที่ 2	สำนักงานเกษตรอำเภออู่ทอง	58 ราย	อำเภออู่ทอง
จุดที่ 3	สำนักงานเกษตรอำเภอเมืองสุพรรณบุรี	78 ราย	อำเภอเมืองสุพรรณบุรี
จุดที่ 4	สำนักงานเกษตรอำเภอสองพี่น้อง	67 ราย	อำเภอสองพี่น้อง
จุดที่ 5	สำนักงานเกษตรอำเภอศรีประจันต์	73 ราย	อำเภอศรีประจันต์
จุดที่ 6	สำนักงานเกษตรอำเภอสามชুক	56 ราย	อำเภอสามชুক
จุดที่ 7	สำนักงานเกษตรอำเภอเดิมบางนางบวช	32 ราย	อำเภอเดิมบางนางบวช
จุดที่ 8	นายประจวบ สัมรวยบุญทรัพย์ หมู่ 3 ตำบลทุ่งคลี อำเภอเดิมบางนางบวช	81 ราย	อำเภอเดิมบางนางบวช
จุดที่ 9	สำนักงานเกษตรอำเภอดอนเจดีย์	50 ราย	อำเภอดอนเจดีย์
จุดที่ 10	นายสุภรณ์ สังข์วรรณะ 18 หมู่ 1 ตำบลหนองราชวัตร อำเภอหนองหญ้าไซ	136 ราย	อำเภอหนองหญ้าไซ
จุดที่ 11	สำนักงานเกษตรอำเภอด่านช้าง	80 ราย	อำเภอด่านช้าง



3. การประสานความร่วมมือสถาบันการศึกษา หน่วยงานภาครัฐ และภาคประชาสังคม เพื่อสนับสนุนการดำเนินงานโครงการเกษตรทฤษฎีใหม่

3.1 จังหวัดสุพรรณบุรี ได้มีหนังสือที่ สพ 0006/ว 24093 ลงวันที่ 26 ธันวาคม 2559 ได้ประสานความร่วมมือสถาบันการศึกษา หน่วยงานภาครัฐ และภาคประชาสังคม เพื่อสนับสนุนการดำเนินงานโครงการเกษตรทฤษฎีใหม่แล้ว

3.2 การประชุมคณะกรรมการขับเคลื่อนนโยบายของกระทรวงเกษตรและสหกรณ์แบบเสร็จ (Single Command) เมื่อวันที่ 2 กุมภาพันธ์ 2560 มีผู้เข้าร่วมประชุมประกอบด้วย สถาบันการศึกษา หน่วยงานภาครัฐ และภาคประชาสังคม เข้าร่วมประชุมเพื่อพิจารณาสนับสนุนการดำเนินงานโครงการเกษตรทฤษฎีใหม่ที่ประชุมมีมติ ดังนี้



องค์กร/หน่วยงาน	ประเด็นการสนับสนุน	อำเภอ/จำนวนเกษตรกร	หมายเหตุ
1. สถาบันการศึกษา			
1.1 วิทยาลัยเกษตรและเทคโนโลยีสุพรรณบุรี	1. ร่วมติดตามเยี่ยมเยียนให้คำปรึกษาแนะนำแก่ครัวเรือนเกษตรกรที่เข้าร่วมโครงการฯ ในแต่ละพื้นที่ตามความเหมาะสมอย่างต่อเนื่อง เพื่อให้เกิดการพึ่งพาตนเองได้อย่างยั่งยืน	1) อำเภอต่างข้าง จำนวน 80 ราย ในประเด็นที่ 1 และ 3	
	2. สนับสนุนองค์ความรู้และวิทยาการสมัยใหม่ ด้านการจัดการฟาร์มหรือการผลิต หรือการบริหารจัดการพื้นที่หรือการจัดการตลาด หรือเป็นแหล่งศึกษาเรียนรู้ด้านการเกษตรทฤษฎีใหม่	2) อำเภอ 10 อำเภอ จำนวน 751 ราย ในประเด็นที่ 2	
	3. สนับสนุนการจำหน่ายสินค้าหรือผลิตภัณฑ์ที่เกิดจากการดำเนินงานโครงการฯ ตามศักยภาพ		
2. หน่วยงานราชการ			
2.1 สำนักงานส่งเสริมการศึกษานอกระบบและการศึกษาตามอัธยาศัยจังหวัดสุพรรณบุรี	1. ร่วมติดตามเยี่ยมเยียนให้คำปรึกษาแนะนำ 2. สนับสนุนองค์ความรู้และวิทยาการสมัยใหม่ฯ 3. สนับสนุนการจำหน่ายสินค้าหรือผลิตภัณฑ์ที่เกิดจากการดำเนินงาน	- อำเภอ 10 อำเภอ จำนวน 751 ราย	มีหน่วยงานระดับอำเภอและตำบล
3. ภาคประชารัฐ/ภาคเอกชน			
3.1 หอการค้าจังหวัดสุพรรณบุรี	1. ร่วมติดตามเยี่ยมเยียนให้คำปรึกษาแนะนำ 2. สนับสนุนองค์ความรู้และวิทยาการสมัยใหม่ฯ 3. สนับสนุนการจำหน่ายสินค้าหรือผลิตภัณฑ์ที่เกิดจากการดำเนินงาน	- อำเภอ 10 อำเภอ จำนวน 751 ราย	โดยจะแบ่งทีมร่วมให้การสนับสนุน

องค์กร/หน่วยงาน	ประเด็นการสนับสนุน	อำเภอ/จำนวนเกษตรกร	หมายเหตุ
4. ภาคประชาสังคม			
4.1 ปราชญ์ชาวบ้าน	1. ร่วมติดตามเยี่ยมเยียนให้คำปรึกษาแนะนำ	- อำเภอ 10 อำเภอ จำนวน 751 ราย	ให้การสนับสนุน
	2. สนับสนุนองค์ความรู้และวิทยาการสมัยใหม่ฯ		ในประเด็นที่ 2
4.2 ประธาน ศพก. อำเภอ (เกษตรกรต้นแบบ)			
1) เมืองสุพรรณบุรี	1. ร่วมติดตามเยี่ยมเยียนให้คำปรึกษาแนะนำ	- อำเภอเมืองสุพรรณบุรี จำนวน 78 ราย	ให้การสนับสนุน
2) ศรีประจันต์	2. สนับสนุนองค์ความรู้และวิทยาการสมัยใหม่ฯ	- อำเภอศรีประจันต์ จำนวน 73 ราย	การดำเนินงาน
3) สามชุก		- อำเภอสามชุก จำนวน 56 ราย	โครงการฯ
4) เดิมบางนางบวช		- อำเภอเดิมบางนางบวช จำนวน 113 ราย	ประเด็นที่ 1-2
5) ด่านช้าง		- อำเภอด่านช้าง จำนวน 80 ราย	
6) หนองหญ้าไซ		- อำเภอหนองหญ้าไซ จำนวน 136 ราย	
7) ดอนเจดีย์		- อำเภอดอนเจดีย์ จำนวน 50 ราย	
8) อุทุมพร		- อำเภออุทุมพร จำนวน 58 ราย	
9) บางปลาม้า		- อำเภอบางปลาม้า จำนวน 40 ราย	
10) สองพี่น้อง		- อำเภอสองพี่น้อง จำนวน 67 ราย	

4. การจำแนกตามความพร้อมของเกษตรกรที่เข้าร่วมโครงการเกษตรทฤษฎีใหม่ จำนวน 751 ราย ดังนี้ 1) พร้อมมาก จำนวน 214 ราย 2) พร้อมปานกลาง จำนวน 405 ราย และ 3) พร้อม จำนวน 132 ราย รวมทั้ง จัดปราชญ์เกษตร/ศพก. รับผิดชอบติดตามเยี่ยมเยียนเกษตรกรที่เข้าร่วมโครงการฯ (เพื่อนช่วยเพื่อน)



สรุปผลการจัดกลุ่มความพร้อมของเกษตรกรร่วมโครงการเกษตรทฤษฎีใหม่ จังหวัดสุพรรณบุรี

หน่วยงานรับผิดชอบ	เกษตรกรในความรับผิดชอบ (ราย)	อำเภอ	เป้าหมายเกษตรกร (ราย)	การสำรวจกลุ่มเกษตรกร (ราย)			รวม	ปราชญ์เกษตรกร (ราย)
				พร้อมมาก	พร้อมปานกลาง	พร้อม		
1. กรมประมง	66	8	66	35	31	-	66	11
2. สำนักงานการปฏิรูปที่ดินเพื่อเกษตรกรรม	12	3	12	4	5	3	12	3
3. กรมตรวจบัญชีสหกรณ์	28	4	28	7	19	2	28	4
4. กรมพัฒนาที่ดิน	74	7	74	22	44	8	74	6
5. กรมส่งเสริมการเกษตร	246	10	246	35	176	35	246	51
6. กรมปศุสัตว์	86	10	86	-	78	8	86	12
7. กรมชลประทาน	78	8	78	8	20	50	78	
1) โครงการชลประทานสุพรรณบุรี	5		-	-	-	5	5	2
2) โครงการส่งน้ำและบำรุงรักษาสามชุก	20		5	5	12	3	20	3
3) โครงการส่งน้ำและบำรุงรักษาดอนเจดีย์	4		1	-	-	4	4	1
4) โครงการส่งน้ำและบำรุงรักษาสองพี่น้อง	20		20	-	-	8	8	2
5) โครงการส่งน้ำและบำรุงรักษาโพธิ์พระยา	19		19	-	1	18	19	3
6) โครงการส่งน้ำและบำรุงรักษาบรมธาตุ	10		10	3	7	-	10	2
8. กรมส่งเสริมสหกรณ์	161	8	161	103	32	26	161	20
รวมทั้งสิ้น 8 กรม 10 อำเภอ			751	214	405	132	751	

หมายเหตุ ปราชญ์เกษตรกร รวมทั้งสิ้น 84 ราย ส่วนใหญ่ปราชญ์เกษตรกรในแต่ละอำเภอจะทำหน้าที่ดูแลเกษตรกรของหน่วยงานมากกว่า 1 หน่วยงาน

ข้อมูล ณ วันศุกร์ที่ 10 เดือน กุมภาพันธ์ พ.ศ. 2560

5. การเตรียมบุคคลกลุ่มเป้าหมายร่วมงาน “5 ประสาน สืบสานเกษตรทฤษฎีใหม่ ถวายในหลวง” ในวันที่ 23 กุมภาพันธ์ 2560 ณ ห้องคอนเวนชันเซ็นเตอร์ โรงแรมรามาคาร์ดินัล กรุงเทพฯ ดังนี้

5.1 จัดส่งรายชื่อปราชญ์เกษตร/เกษตรกรต้นแบบ/ประธาน ศพก. รวม 10 คน และเกษตรกรที่เข้าร่วมโครงการ กลุ่มพร้อมมาก จำนวน 2 คน ให้กองประสานงานโครงการพิเศษ เรียบร้อยแล้ว เมื่อวันที่ 10 กุมภาพันธ์ 2560

5.2 จ้างเหมารถตู้ 2 คัน เพื่อรับ - ส่ง ปราชญ์เกษตร/เกษตรกรต้นแบบ/ประธาน ศพก. และเกษตรกรที่เข้าร่วมโครงการ กลุ่มพร้อมมาก ดังกล่าว โดยกำหนดนัดหมาย ณ ศาลากลางจังหวัดสุพรรณบุรี



ข้อมูลเกษตรกรที่เข้าร่วมโครงการเกษตรทฤษฎีใหม่ จังหวัดสุพรรณบุรี นำเสนอเพื่อตรวจเยี่ยม วันที่ 13 กุมภาพันธ์ 2560

- **นายสมเดช แดงวงศ์ บ้านเลขที่ 93/1 หมู่ 2 ตำบลสระแก้ว อำเภอเมืองสุพรรณบุรี จังหวัดสุพรรณบุรี (กลุ่มพร้อมมาก)**

- สมัครใจเข้าร่วมโครงการเกษตรทฤษฎีใหม่ เพื่อถวายเป็นหลวง โดยมีสำนักงานเกษตรอำเภอเมืองสุพรรณบุรี รับผิดชอบ มีพื้นที่เข้าร่วมโครงการฯ จำนวน 15 ไร่ โดยปรับเปลี่ยนจากพื้นที่ทำนา มาयर่องปลูกไม้ผล มะม่วง จำนวน 1,000 ต้น และปลูกมะละกอ แซมระหว่างต้นมะม่วง จำนวน 600 ต้น ปลูกมะนาวในร่องซีเมนต์ จำนวน 60 ต้น เลี้ยงไก่ไข่ จำนวน 200 ตัว ในพื้นที่ 15 ไร่ มีบ่อน้ำใช้เพื่อการเกษตร จำนวนประมาณ 4 ไร่ มีน้ำใช้ได้ตลอดปี

- ศึกษาดูงาน ณ สถานีพัฒนาที่ดินสุพรรณบุรี

- ได้รับมอบปัจจัยการผลิต 1) เมล็ดพันธุ์ผัก 4 ซอง 2) พันธุ์ไม้ผล 4 ต้น (ชมพู ฝรั่ง มะละกอ กล้วย) 3) ท่อนพันธุ์หม่อน 50 ท่อน 4) ไก่ไข่ อายุ 45 วัน 5 ตัว รวมทั้ง อาหารสัตว์ ยาเวชภัณฑ์ เมล็ดพันธุ์กระถิน และ 5) ปลากินพืช จำนวน 3,000 ตัว

- ปัจจัยการผลิตที่ได้รับ ได้นำไปเลี้ยง และปลูกเรียบร้อยแล้ว





ข้อมูลเกษตรกรที่เข้าร่วมโครงการเกษตรทฤษฎีใหม่ จังหวัดสุพรรณบุรี นำเสนอเพื่อตรวจเยี่ยม วันที่ 13 กุมภาพันธ์ 2560

- นายสุชาติ สายศิลป์ บ้านเลขที่ 64 หมู่ 4 ตำบลท่าระหัด อำเภอเมืองสุพรรณบุรี จังหวัดสุพรรณบุรี (กลุ่มพร้อมมาก)

- สมัครใจเข้าร่วมโครงการเกษตรทฤษฎีใหม่ เพื่อถวายเป็นหลวง โดยมีสำนักงานเกษตรอำเภอเมืองสุพรรณบุรี รับผิดชอบ มีพื้นที่เข้าร่วมโครงการฯ จำนวน 12 ไร่ โดยปรับเปลี่ยนจากพื้นที่ทำนา มาयर่องปลูกพืชผัก มะเขือพวง ถั่วฝักยาว บวบ กล้วยไข่ กล้วยหอม กล้วยน้ำหว่า มะละกอ ต้นแค มะนาว มันสำปะหลังพันธุ์ 5 นาที (แปรรูปทำขนม) และขณะนี้ได้ยกร่องเพื่อปลูกพืชผัก ไม้ผล ผสมผสาน ในพื้นที่เพิ่มเติม มีบ่อน้ำ (ร่องสวน) ใช้เพื่อการเกษตร จำนวนประมาณ 1 งาน มีน้ำใช้ได้ตลอดปี (ใช้น้ำจากคลองชลประทานเสริมด้วย) มีรายได้รายวันจากการจำหน่ายมะเขือพวง และปลูกต้นยูคาลิปตัส เป็นแนวถนน

- ศึกษาดูงาน ณ สถานีพัฒนาที่ดินสุพรรณบุรี

- ได้รับมอบปัจจัยการผลิต 1) เมล็ดพันธุ์ผัก 4 ซอง 2) พันธุ์ไม้ผล 4 ต้น (ชมพู ฝรั่ง มะละกอ กล้วย) 3) ท่อนพันธุ์หม่อน 50 ท่อน 4) ไก่ไข่ อายุ 45 วัน 5 ตัว รวมทั้ง อาหารสัตว์ ยาเวชภัณฑ์ เมล็ดพันธุ์กระถิน และ 5) ปลากินพืช จำนวน 1,000 ตัว

- ปัจจัยการผลิตที่ได้รับ ได้นำไปเลี้ยง และปลูกเรียบร้อยแล้ว





ศูนย์เรียนรู้การเพิ่มประสิทธิภาพการผลิตสินค้าเกษตร
จังหวัดสุพรรณบุรี
(ศพก.)



ศูนย์เรียนรู้การเพิ่มประสิทธิภาพการผลิตสินค้าเกษตรจังหวัดสุพรรณบุรี (ศพก.)

1. การพัฒนา ศพก. และศูนย์เครือข่ายให้พร้อมในการดำเนินงานการถ่ายทอดความรู้ การบริการด้านการเกษตร

- ศูนย์ต้นแบบ จำนวน 10 ศูนย์ ดังนี้

ที่	อำเภอ	หมู่	ตำบล	ชนิดพืช	เจ้าของศูนย์	เจ้าหน้าที่
1	เมืองสุพรรณบุรี	4	สวนแตง	ข้าว	นายสวัสดิ์ ชีพนุรัตน์	นายไพฑูรย์ ต่องาม
2	บางปลาม้า	1	มะขามล้ม	ข้าว	นายศักดิ์ศิลป์ วงษ์พันธ์	นายธวัชชัย นกสกุล
3	สองพี่น้อง	5	ศรีสำราญ	ข้าว	นายสมหวัง ใจเอื้อย	น.ส.พิกุลแก้ว วงศ์สุวรรณ
4	อู่ทอง	5	จรเข้สามพัน	ข้าว	นายปัญญา ไคร่ครวญ	นางบุญเชียง ทัดมณเฑียร
5	เดิมบางนางบวช	11	เดิมบาง	ข้าว	นายประทวน คำแฝง	นางปญุชรัศมิ์ ปลั่งดี
6	สามชุก	3	กระเสี้ยว	ข้าว	นายอำนาจ นุ่มจันทร์	นายสมเกียรติ อินทร์กลัด
7	ศรีประจันต์	4	บางงาม	ข้าว	นายอนุสรณ์ สุพรรณโรจน์	นางสุพัตรา แสงสุวรรณ
8	ดอนเจดีย์	6	ดอนเจดีย์	ข้าว	นายสุรียา ศรีโพธิ์ทอง	นายวสันต์ จีปุ่คำ
9	หนองหญ้าไซ	1	หนองราชวัตร	ข้าว	นายสุภรณ์ สังข์วรรณะ	นายฉัตรพิงษ์ เสือสมิง
10	ด่านช้าง	11	หนองมะค่าโมง	อ้อย	นายสุรศักดิ์ ัญญูเจริญ	นายมานะ จิวสิทธิประไพ

ผลการดำเนินงาน

การพัฒนาศักยภาพของศูนย์เรียนรู้การเพิ่มประสิทธิภาพการผลิตสินค้าเกษตร (ศพก.) ได้ดำเนินการวิเคราะห์ศักยภาพ ศพก. และจัดทำแผนและแนวทางการพัฒนา ศพก. และกำหนดหลักสูตรการเรียนรู้ พัฒนาฐานเรียนรู้

2. การพัฒนาศูนย์เครือข่าย ศพก.ในพื้นที่ แผน 10 ศูนย์ ผล 10 ศูนย์

วิธีดำเนินการ

1) เพิ่มศูนย์เครือข่ายในทุกตำบล ผลการดำเนินงาน จำนวนศูนย์เครือข่าย 111 ศูนย์

1. อำเภอเมืองสุพรรณบุรี	19	ศูนย์
2. อำเภอเดิมบางนางบวช	14	ศูนย์
3. อำเภอด่านช้าง	6	ศูนย์
4. อำเภอบางปลาม้า	13	ศูนย์
5. อำเภอศรีประจันต์	21	ศูนย์
6. อำเภอดอนเจดีย์	6	ศูนย์
7. อำเภอสองพี่น้อง	8	ศูนย์
8. อำเภอสามชุก	6	ศูนย์
9. อำเภออู่ทอง	13	ศูนย์
10. อำเภอหนองหญ้าไซ	5	ศูนย์

ศูนย์เรียนรู้การเพิ่มประสิทธิภาพการผลิตสินค้าเกษตรจังหวัดสุพรรณบุรี (ศพก.)

3. มีเกษตรกรเข้ามาเรียนรู้ที่ ศพก. ทั้งเป็นทางการและไม่เป็นทางการ

- เป็นทางการ แพน 500 ราย ผล 150 ราย
- ไม่เป็นทางการ จำนวน - ราย

4. การสร้างศาลาเรียนรู้

ดำเนินการก่อสร้างเสร็จเรียบร้อย 10 แห่ง

ผลการเบิกจ่าย 1,499,960 บาท คิดเป็นร้อยละ 99.99

5. งบประมาณที่ใช้ดำเนินงาน

จากกรมส่งเสริมการเกษตร 1,186,200 บาท

ผลการเบิกจ่าย 129,660 บาท คิดเป็นร้อยละ 10.93

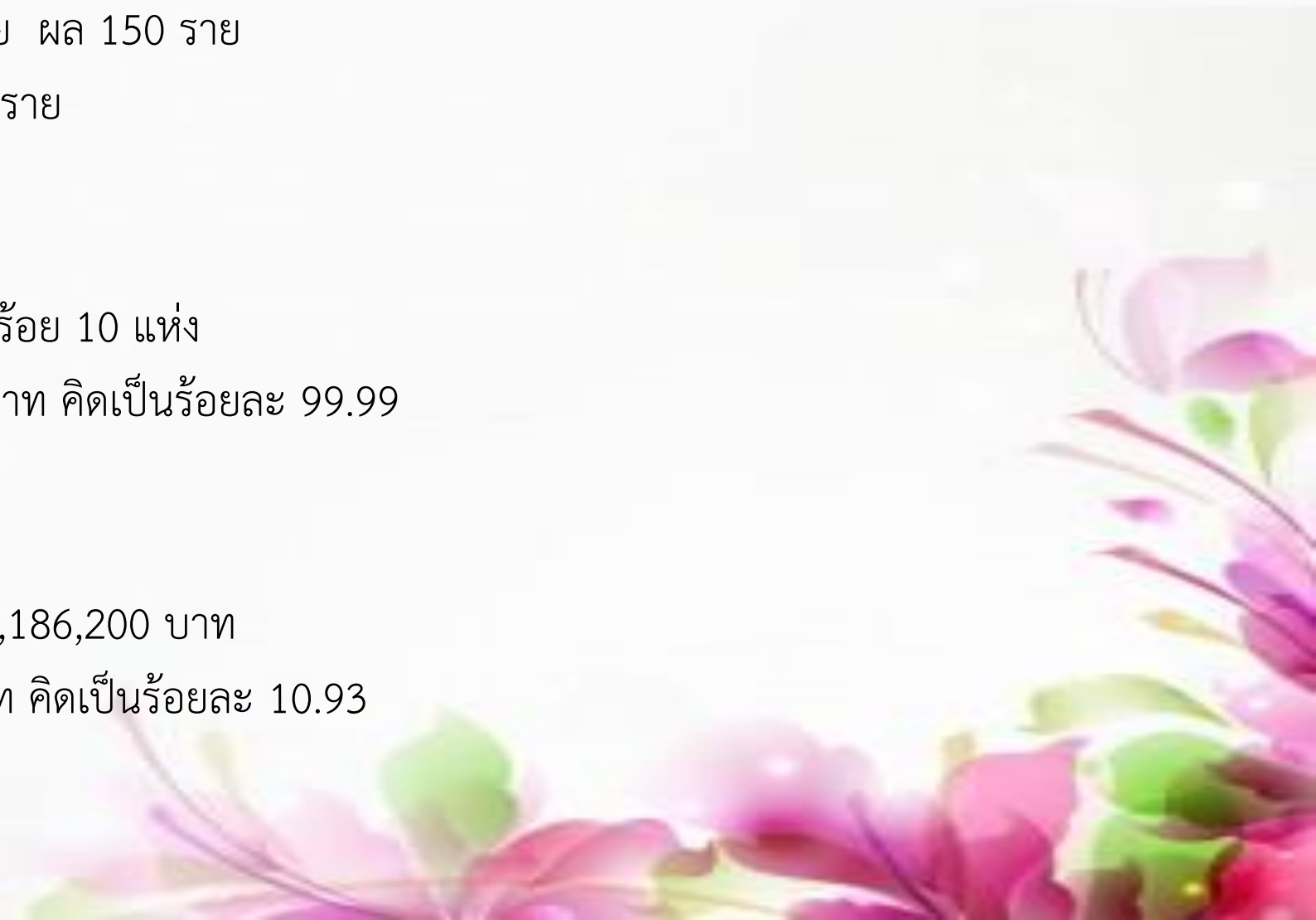

ศูนย์เรียนรู้การเพิ่มประสิทธิภาพการผลิตสินค้าเกษตรจังหวัดสุพรรณบุรี (ศพก.)

ผลการบูรณาการขับเคลื่อนศูนย์เรียนรู้การเพิ่มประสิทธิภาพการผลิตสินค้าเกษตร จังหวัดสุพรรณบุรี

1. การประเมินและจัดระดับการพัฒนาศูนย์เรียนรู้การเพิ่มประสิทธิภาพการผลิตสินค้าเกษตร (ศพก.) โดยคณะทำงานประเมินศูนย์เรียนรู้การเพิ่มประสิทธิภาพการผลิตสินค้าเกษตร (ศพก.) จังหวัดสุพรรณบุรี มีเกษตรและสหกรณ์จังหวัดสุพรรณบุรี เป็นประธาน เมื่อวันที่ 24-25 มกราคม 2560 ผลประเมิน ดังนี้

1.1 **ระดับ A** มี 5 ศูนย์ คือ 1) อำเภออู่ทอง 2) อำเภอศรีประจันต์ 3) อำเภอหนองหญ้าไซ 4) อำเภอดอนเจดีย์

5) อำเภอเดิมบางนางบวช

1.2 **ระดับ B** มี 4 ศูนย์ คือ 1) อำเภอสามชุก 2) อำเภอเมืองสุพรรณบุรี 3) อำเภอสองพี่น้อง 4) อำเภอบางปลาม้า

1.3 **ระดับ C** มี 1 ศูนย์ คือ อำเภอด่านช้าง (เป็นศูนย์ที่ปรับเปลี่ยนใหม่)



ผลการประเมินและระดับการพัฒนาศูนย์เรียนรู้การเพิ่มประสิทธิภาพการผลิตสินค้าเกษตร
จังหวัดสุพรรณบุรี

อำเภอ	คะแนน ส่วนที่ 1 (30คะแนน)	คะแนน ส่วนที่ 2 (20คะแนน)	คะแนน ส่วนที่ 3 (40คะแนน)	คะแนน ส่วนที่ 4 (10คะแนน)	รวม	ระดับ
1. อำเภอเมืองสุพรรณบุรี	25.00	17.50	27.10	9.50	79.10	B
2. อำเภอบางปลาม้า	12.67	15.45	26.73	9.55	64.44	B
3. อำเภอสองพี่น้อง	16.90	18.20	25.40	8.40	68.90	B
4. อำเภออู่ทอง	28.30	19.90	29.10	9.80	87.10	A
5. อำเภอดอนเจดีย์	26.10	19.40	29.40	9.90	84.80	A
6. อำเภอศรีประจันต์	29.25	18.88	28.87	10.00	87.00	A
7. อำเภอสามชุก	25.13	17.50	28.00	9.37	80.00	B
8. อำเภอเดิมบางนางบวช	24.86	15.43	30.00	9.85	80.14	A
9. อำเภอหนองหญ้าไซ	27.50	19.75	28.50	9.63	85.38	A
10. อำเภอด่านช้าง	3.50	10.75	17.12	7.88	39.25	C

ศูนย์เรียนรู้การเพิ่มประสิทธิภาพการผลิตสินค้าเกษตรจังหวัดสุพรรณบุรี (ศพก.)

2. กำหนดแผนการประชุมคณะกรรมการศูนย์เรียนรู้การเพิ่มประสิทธิภาพการผลิตสินค้าเกษตร (ศพก.) ปี 2560 โดยกำหนดจัดประชุมเป็นประจำทุกเดือน เริ่มตั้งแต่เดือนกุมภาพันธ์ – เดือนกันยายน 2560 ทุกสัปดาห์ที่ 2 ของเดือน
3. คณะกรรมการศูนย์เรียนรู้การเพิ่มประสิทธิภาพการผลิตสินค้าเกษตร (ศพก.) ประชุมร่วมกับหน่วยงานในสังกัดกระทรวงเกษตรและสหกรณ์ที่เกี่ยวข้อง เพื่อทบทวนการบูรณาการแผนปฏิบัติงานของ ศพก. ประจำปี 2560 และจัดทำแผนปฏิบัติงานประจำเดือน เมื่อวันที่ 6-10 กุมภาพันธ์ 2560



แผนการประชุมคณะกรรมการศูนย์เรียนรู้การเพิ่มประสิทธิภาพการผลิตสินค้าเกษตรจังหวัดสุพรรณบุรี (ศพก.)

สัปดาห์ที่ 2 ของทุกเดือน เริ่มต้นเดือนกุมภาพันธ์ – กันยายน 2560

แผนการประชุมฯ ศพก.เดือนกุมภาพันธ์ 2560

วัน	10.00-12.00 น.	14.00-16.00 น.
วันจันทร์ที่ 6 กุมภาพันธ์ 2560	อ.เมืองสุพรรณบุรี	อ.อุทัย
วันอังคารที่ 7 กุมภาพันธ์ 2560	อ.สองพี่น้อง	อ.บางปลาม้า
วันพุธที่ 8 กุมภาพันธ์ 2560	อ.ดอนเจดีย์	อ.สามชุก
วันพฤหัสบดีที่ 9 กุมภาพันธ์ 2560	อ.หนองหญ้าไซ	อ.ศรีประจันต์
วันศุกร์ที่ 10 กุมภาพันธ์ 2560	อ.ด่านช้าง	อ.เดิมบางนางบวช

แผนการประชุมฯ ศพก.เดือนมีนาคม 2560

วัน	10.00-12.00 น.	14.00-16.00 น.
วันจันทร์ที่ 6 มีนาคม 2560	อ.เมืองสุพรรณบุรี	อ.อุทัย
วันอังคารที่ 7 มีนาคม 2560	อ.สองพี่น้อง	อ.บางปลาม้า
วันพุธที่ 8 มีนาคม 2560	อ.ดอนเจดีย์	อ.สามชุก
วันพฤหัสบดีที่ 9 มีนาคม 2560	อ.หนองหญ้าไซ	อ.ศรีประจันต์
วันศุกร์ที่ 10 มีนาคม 2560	อ.ด่านช้าง	อ.เดิมบางนางบวช

แผนการประชุมฯ ศพก.เดือนเมษายน 2560

วัน	10.00-12.00 น.	14.00-16.00 น.
วันจันทร์ที่ 10 เมษายน 2560	อ.เมืองสุพรรณบุรี	อ.อุทัย
วันอังคารที่ 11 เมษายน 2560	อ.สองพี่น้อง	อ.บางปลาม้า
วันพุธที่ 19 เมษายน 2560	อ.ดอนเจดีย์	อ.สามชุก
วันพฤหัสบดีที่ 20 เมษายน 2560	อ.หนองหญ้าไซ	อ.ศรีประจันต์
วันศุกร์ที่ 21 เมษายน 2560	อ.ด่านช้าง	อ.เดิมบางนางบวช

แผนการประชุมฯ ศพก.เดือนพฤษภาคม 2560

วัน	10.00-12.00 น.	14.00-16.00 น.
วันจันทร์ที่ 8 พฤษภาคม 2560	อ.เมืองสุพรรณบุรี	อ.อุทัย
วันอังคารที่ 9 พฤษภาคม 2560	อ.สองพี่น้อง	อ.บางปลาม้า
วันพุธที่ 17 พฤษภาคม 2560	อ.ดอนเจดีย์	อ.สามชุก
วันพฤหัสบดีที่ 11 พฤษภาคม 2560	อ.หนองหญ้าไซ	อ.ศรีประจันต์
วันศุกร์ที่ 19 พฤษภาคม 2560	อ.ด่านช้าง	อ.เดิมบางนางบวช

แผนการประชุมคณะกรรมการศูนย์เรียนรู้การเพิ่มประสิทธิภาพการผลิตสินค้าเกษตรจังหวัดสุพรรณบุรี (ศพก.)

สัปดาห์ที่ 2 ของทุกเดือน เริ่มต้นเดือนกุมภาพันธ์ – กันยายน 2560

แผนการประชุมฯ ศพก.เดือนมิถุนายน 2560

วัน	10.00-12.00 น.	14.00-16.00 น.
วันจันทร์ที่ 5 มิถุนายน 2560	อ.เมืองสุพรรณบุรี	อ.อุทัย
วันอังคารที่ 6 มิถุนายน 2560	อ.สองพี่น้อง	อ.บางปลาม้า
วันพุธที่ 7 มิถุนายน 2560	อ.ดอนเจดีย์	อ.สามชุก
วันพฤหัสบดีที่ 8 มิถุนายน 2560	อ.หนองหญ้าไซ	อ.ศรีประจันต์
วันศุกร์ที่ 9 มิถุนายน 2560	อ.ด่านช้าง	อ.เดิมบางนางบวช

แผนการประชุมฯ ศพก.เดือนกรกฎาคม 2560

วัน	10.00-12.00 น.	14.00-16.00 น.
วันจันทร์ที่ 17 กรกฎาคม 2560	อ.เมืองสุพรรณบุรี	อ.อุทัย
วันอังคารที่ 11 กรกฎาคม 2560	อ.สองพี่น้อง	อ.บางปลาม้า
วันพุธที่ 12 กรกฎาคม 2560	อ.ดอนเจดีย์	อ.สามชุก
วันพฤหัสบดีที่ 13 กรกฎาคม 2560	อ.หนองหญ้าไซ	อ.ศรีประจันต์
วันศุกร์ที่ 14 กรกฎาคม 2560	อ.ด่านช้าง	อ.เดิมบางนางบวช

แผนการประชุมฯ ศพก.เดือนสิงหาคม 2560

วัน	10.00-12.00 น.	14.00-16.00 น.
วันจันทร์ที่ 7 สิงหาคม 2560	อ.เมืองสุพรรณบุรี	อ.อุทัย
วันอังคารที่ 8 สิงหาคม 2560	อ.สองพี่น้อง	อ.บางปลาม้า
วันพุธที่ 9 สิงหาคม 2560	อ.ดอนเจดีย์	อ.สามชุก
วันพฤหัสบดีที่ 10 สิงหาคม 2560	อ.หนองหญ้าไซ	อ.ศรีประจันต์
วันศุกร์ที่ 11 สิงหาคม 2560	อ.ด่านช้าง	อ.เดิมบางนางบวช

แผนการประชุมฯ ศพก.เดือนกันยายน 2560

วัน	10.00-12.00 น.	14.00-16.00 น.
วันจันทร์ที่ 11 กันยายน 2560	อ.เมืองสุพรรณบุรี	อ.อุทัย
วันอังคารที่ 12 กันยายน 2560	อ.สองพี่น้อง	อ.บางปลาม้า
วันพุธที่ 13 กันยายน 2560	อ.ดอนเจดีย์	อ.สามชุก
วันพฤหัสบดีที่ 14 กันยายน 2560	อ.หนองหญ้าไซ	อ.ศรีประจันต์
วันศุกร์ที่ 15 กันยายน 2560	อ.ด่านช้าง	อ.เดิมบางนางบวช

ระบบส่งเสริมการเกษตรแบบแปลงใหญ่ จังหวัดสุพรรณบุรี



ผลการดำเนินงานระบบส่งเสริมเกษตรแบบแปลงใหญ่จังหวัดสุพรรณบุรี ปี 2559 (10 แปลง)

ข้าว 1,750 ราย พื้นที่ 31,039.75

แปลงทั่วไป 8 แปลง

ต.หนองโพธิ์ อ.หนองหญ้าไซ
128 ราย พื้นที่ 3,185 ไร่

ต.หนองผักนาก อ.สามชุก
200 ราย พื้นที่ 2,818.70 ไร่

ต.ดอนเจดีย์ อ.ดอนเจดีย์
210 ราย พื้นที่ 3,566 ไร่

ต.ไร่จรด อ.ดอนเจดีย์
200 ราย พื้นที่ 3,977.70 ไร่

ต.บ้านกร่าง ต.บางงาม อ.ศรีประจันต์
200 ราย พื้นที่ 2,118.25 ไร่

ต.สวนแตง อ.เมืองสุพรรณบุรี
200 ราย พื้นที่ 3,450.10 ไร่

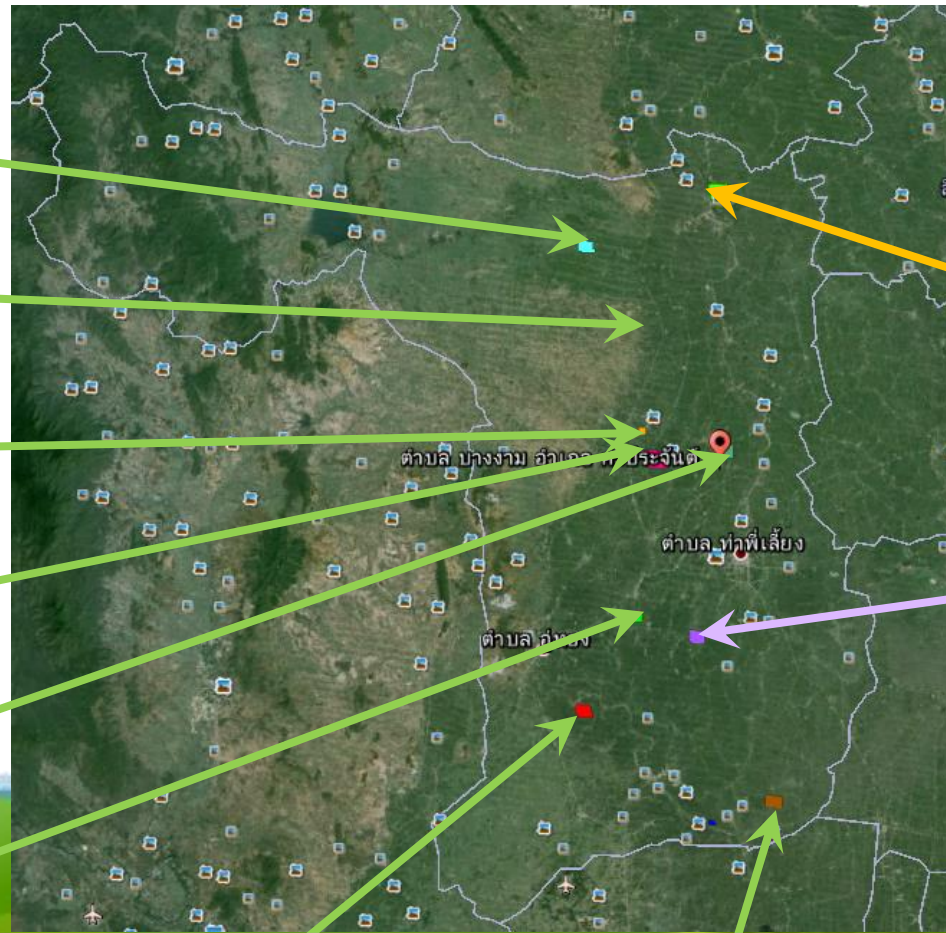

แปลงพระราชวัง เกษตรสมัยใหม่
ต.เดิมบาง อ.เดิมบางนางบวช
142 ราย พื้นที่ 4,626 ไร่

แปลงต้นแบบ
ต.มะขามล้ม อ.บางปลาม้า
200 ราย พื้นที่ 3,257 ไร่

ต.บ้านดอน อ.อู่ทอง
130 ราย พื้นที่ 1,500 ไร่

ต.บ้านช้าง ต.บางตาเถร อ.สองพี่น้อง
140 ราย พื้นที่ 2,541 ไร่

ผลการดำเนินงานข้าวแปลงใหญ่จังหวัดสุพรรณบุรี ปี 2559

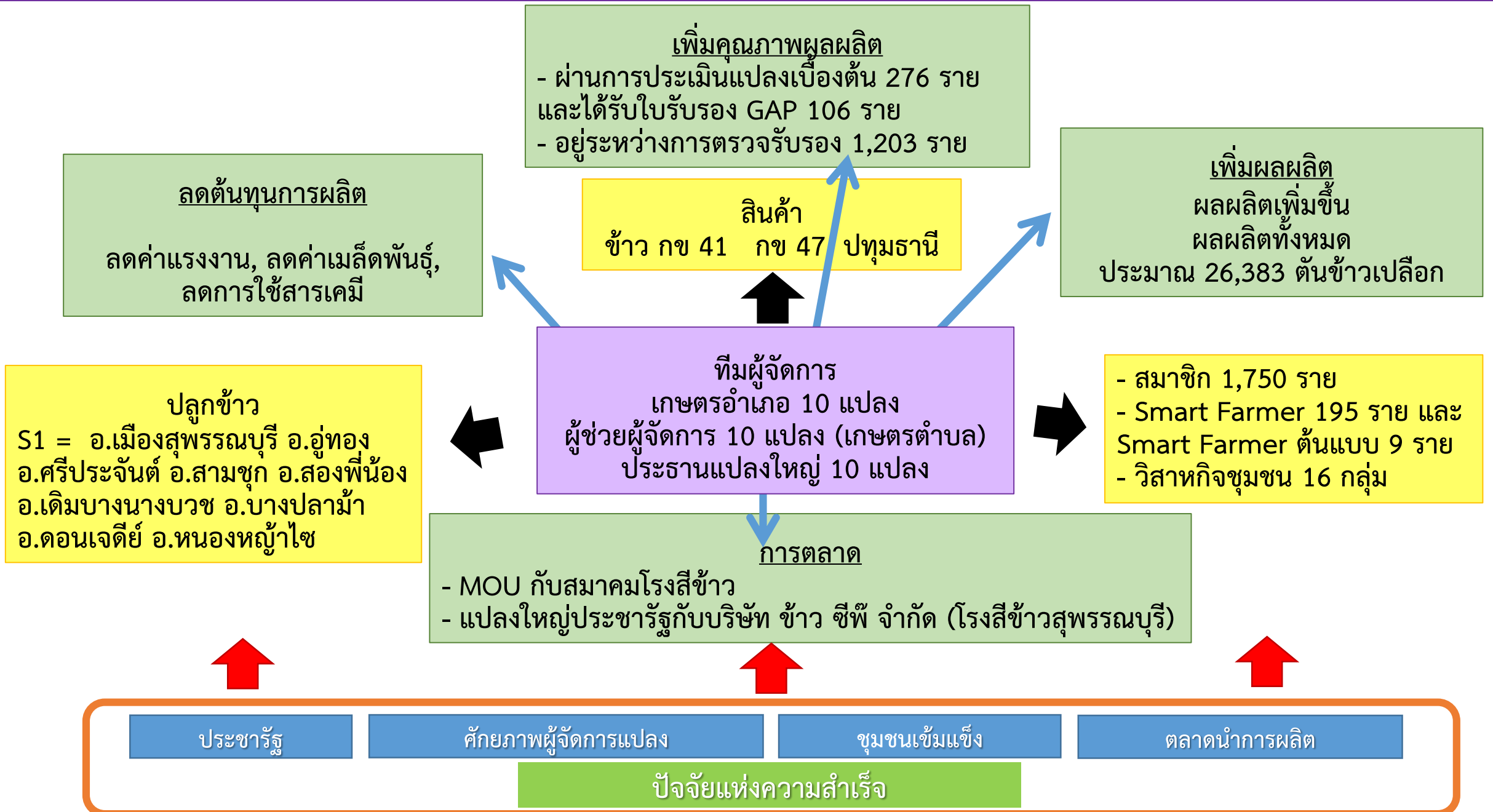

ผลการดำเนินงานแปลงใหญ่ข้าวพระราชัฐ (สมัยใหม่) อ.เดิมบางนางบวช จ.สุพรรณบุรี



รื้อนาปี' 59

แปลงใหญ่ข้าว อ.เดิมบางนางบวช	พื้นที่เป้าหมาย (ไร่)	พื้นที่เก็บเกี่ยว(ไร่) ณ 8 ธ.ค. 59	% เก็บเกี่ยว ณ 8 ธ.ค. 59	ตัวชี้วัด	เดิม	เป้าหมาย	เกิดจริง	% เทียบจากเดิม	% เทียบเป้าหมาย
1.แปลงนาหว่าน	3,375	3,375	100%	ผลผลิตเฉลี่ย (กก./ไร่) @MC=14%	650	750	780	20.00	4.00
				ราคารับซื้อ (บาท/กก.)	7.76	8.06	8.06	-	-
				รายได้เฉลี่ย (บาท/ไร่)	5,044	6,045	6,287	24.64	4.00
				ต้นทุนการผลิต (บาท/ไร่)	4,276	4,474	3,615	-15.46	-19.20
				รายได้สุทธิ (บาท/ไร่)	768	1,571	2,672	247.89	70.07
2.แปลงนาดำ	185	185	100%	ผลผลิตเฉลี่ย (กก./ไร่) @MC=14%	-	862	796	-	-7.69
				ราคารับซื้อ (บาท/กก.)	-	8.06	8.06	-	-
				รายได้เฉลี่ย (บาท/ไร่)	-	6,948	6,413	-	-7.69
				ต้นทุนการผลิต (บาท/ไร่)	-	5,209	4,591	-	-11.86
				รายได้สุทธิ (บาท/ไร่)	-	1,739	1,822	-	4.78
3.แปลงต้นแบบ (leveling ,นาดำ)	12	12	100%	ผลผลิตเฉลี่ย (กก./ไร่) @MC=14%	-	862	767	-	-11.04
				ราคารับซื้อ (บาท/กก.)	-	8.06	8.06	-	-
				รายได้เฉลี่ย (บาท/ไร่)	-	6,948	6,181	-	-11.04
				ต้นทุนการผลิต (บาท/ไร่)	-	5,209	4,900	-	-5.92
				รายได้สุทธิ (บาท/ไร่)	-	1,739	1,281	-	-26.36
4.แปลงข้าวขาว	894	894	100%	-	-	-	-	-	
รวมพื้นที่โครงการฯ (ไร่)	4,466	4,466	100%						

รวมผลผลิตข้าวเกิดจริงทั้งหมด 3,472 ตัน ที่ความชื้น 14%

รวมผลผลิตขายโรงสีข้าว ซี.พี. 2,789 ตัน (80%) ที่ความชื้น 14%

พื้นที่เป้าหมายส่งเสริมการเกษตรในรูปแบบแปลงใหญ่จังหวัดสุพรรณบุรี ปี 2560 (14 แปลง)

แปลงทั่วไป

ข้าว ต.หัวเขา อ.เดิมบางนางบวช
182 ราย พื้นที่ 1,795 ไร่

ข้าว ต.หัวเขา อ.เดิมบางนางบวช
216 ราย พื้นที่ 1,858 ไร่

ข้าว ต.ทุ่งคอก อ.สองพี่น้อง
180 ราย พื้นที่ 1,635 ไร่

ข้าว ต.สามชุก อ.สามชุก
1,020 ราย พื้นที่ 44 ไร่

ข้าว ต.สระยายโสม อ.อู่ทอง
217 ราย พื้นที่ 2,330 ไร่

ข้าว ต.หนองโพธิ์ อ.หนองหญ้าไซ
270 ราย พื้นที่ 3,000 ไร่

แปลงใหญ่โรงงานน้ำตาลมิตรผล อำเภอด่านช้าง

อ้อย ต.แจรงาม อ.หนองหญ้าไซ
23 ราย พื้นที่ 1,518.66 ไร่

อ้อย ต.หนองมะค่าโมง อ.ด่านช้าง
237 ราย พื้นที่ 5,438.14 ไร่

แปลงเตรียมความพร้อม

ไม้ดอกไม้ประดับ 1 แปลง 30 ราย

มันสำปะหลัง 1 แปลง 50 ราย

ไม้ผล (มะม่วง) 2 แปลง 50 ราย

แพะ 1 แปลง 20 ราย

อ้อย ต.หนองมะค่าโมง อ.ด่านช้าง
50 ราย พื้นที่ 1,940 ไร่

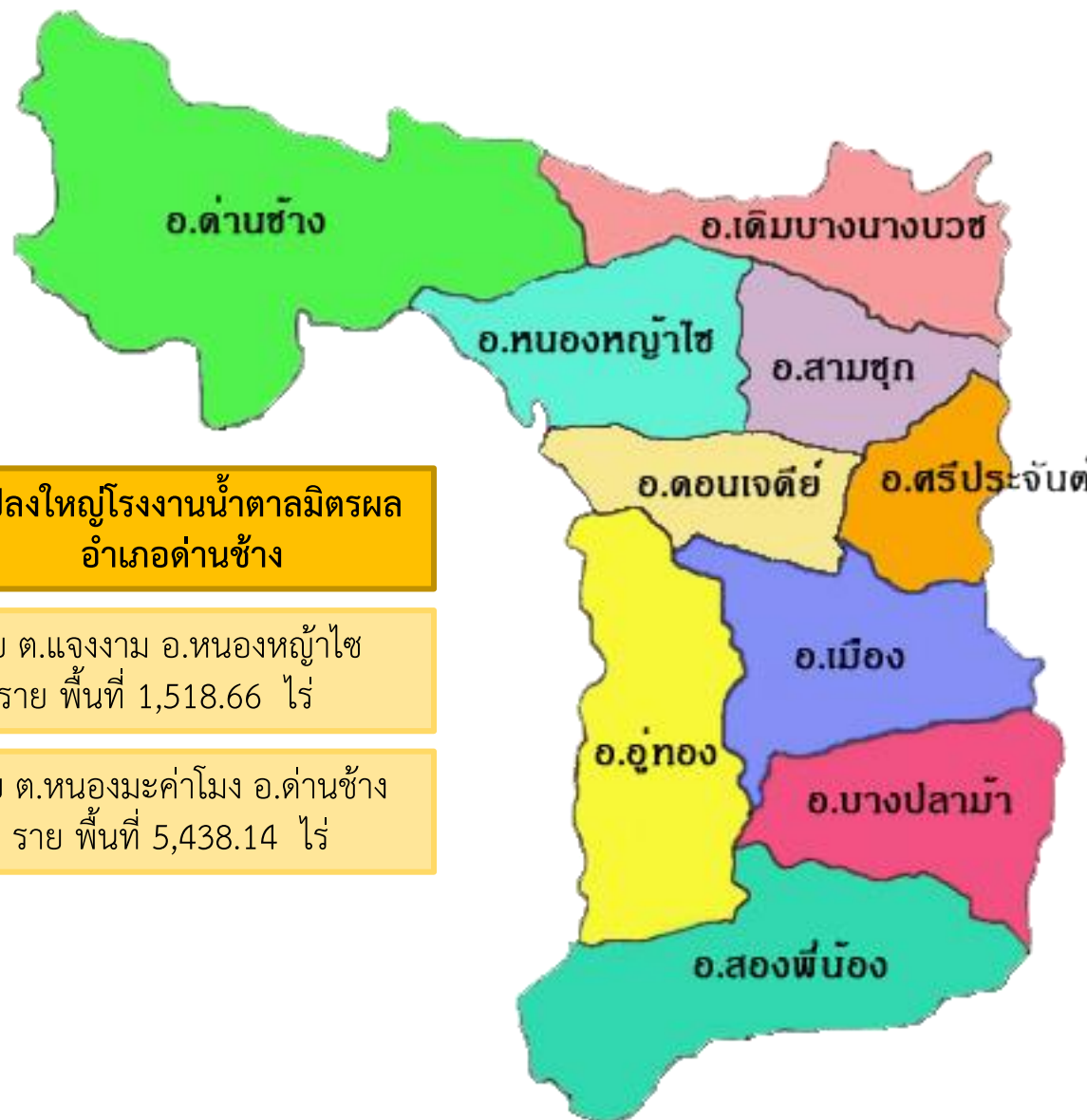

แผนปฏิบัติงานเพื่อขับเคลื่อนงานโครงการสำคัญของคณะกรรมการขับเคลื่อนนโยบายกระทรวงเกษตรและสหกรณ์
ปีงบประมาณ พ.ศ. 2560 โครงการระบบส่งเสริมการเกษตรแบบแปลงใหญ่

ที่	กิจกรรม/ขั้นตอน	เป้าหมาย	ระยะเวลา (วัน)	งบประมาณ (บาท)	หน่วยงานรับผิดชอบ	ปฏิทินการดำเนินงาน								
						มค	กพ	มีค	เมย	พค	มิย	กค	สค	กย
5	บริหารจัดการและติดตามประเมินผล			208,040										
	- อบรมบัญชีต้นทุน	208 ราย		62,400	สนง.ตรวจบัญชีสหกรณ์									
	- กำกับแนะนำการจัดทำบัญชีต้นทุน	208 ราย		8,320	สนง.ตรวจบัญชีสหกรณ์									
	- ติดตามการจัดทำบัญชีต้นทุน	208 ราย		8,320	สนง.ตรวจบัญชีสหกรณ์									
	- การบริหารจัดการโครงการ				สถาบันวิทยาศาสตร์ข้าว									
	1) จ้างเหมาเจ้าหน้าที่ผู้ช่วยปฏิบัติงาน	3 คน			สถาบันวิทยาศาสตร์ข้าว									
	2) ค่าติดตามงาน นิเทศงาน และประเมินผล	- ครั้ง		95,000	สถาบันวิทยาศาสตร์ข้าว									
	3) ค่าอำนวยความสะดวกตามภารกิจ	- ครั้ง		26,000	สถาบันวิทยาศาสตร์ข้าว									
	4) ประชุมติดตามงานของหน่วยงานภาคี	20 คน		8,000	สถาบันวิทยาศาสตร์ข้าว									
	รวมงบประมาณ			6,948,075										





Zoning by Agri-Map

การใช้ที่ดิน จังหวัดสุพรรณบุรี

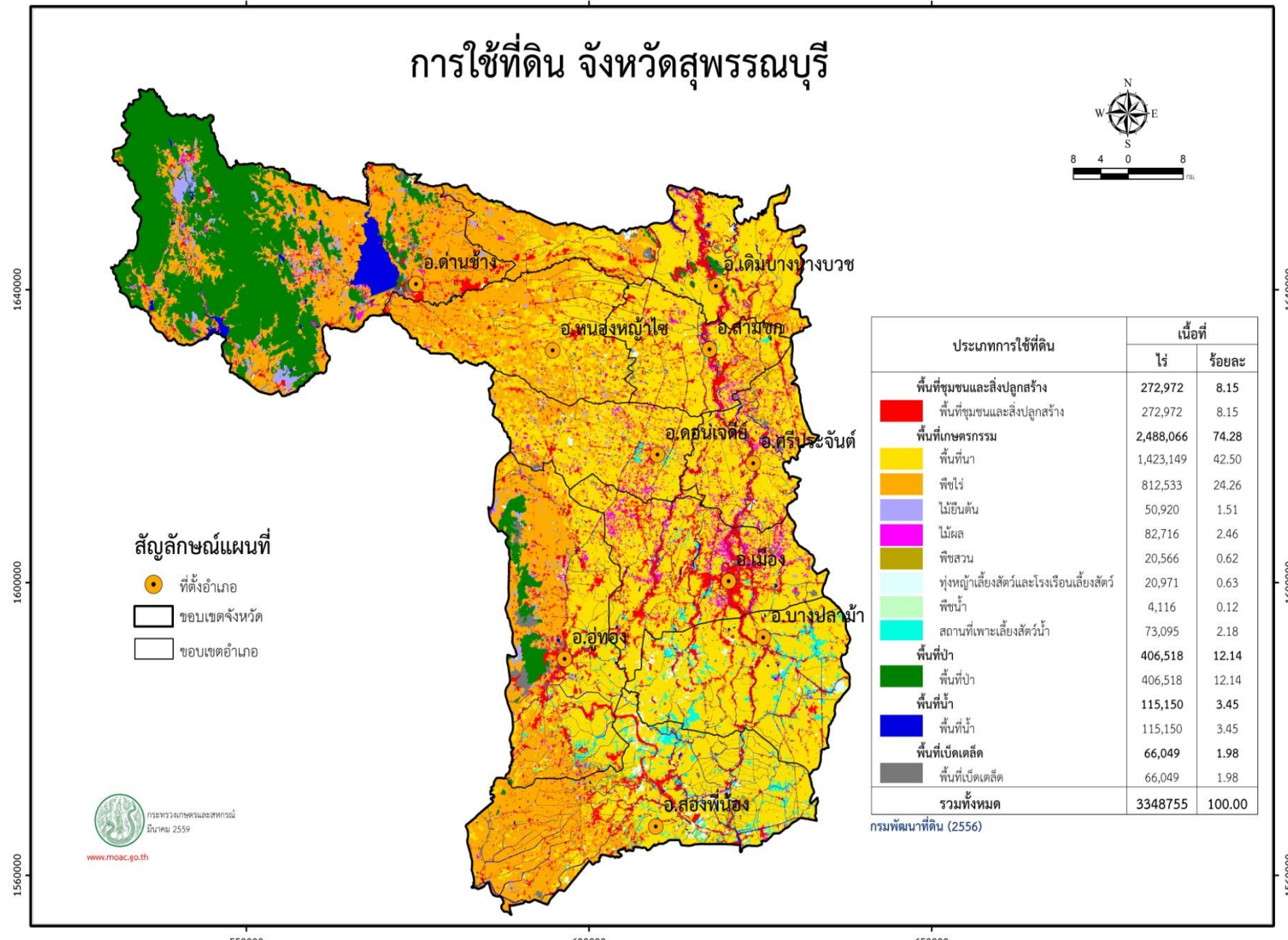
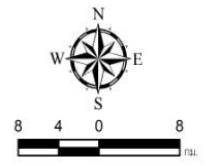

- สัญลักษณ์แผนที่**
- ที่ตั้งอำเภอ
 - ขอบเขตจังหวัด
 - ขอบเขตอำเภอ

ประเภทการใช้ที่ดิน	เนื้อที่	
	ไร่	ร้อยละ
พื้นที่ชุมชนและสิ่งปลูกสร้าง	272,972	8.15
พื้นที่เกษตรกรรม	2,488,066	74.28
พื้นที่ป่า	406,518	12.14
พื้นที่น้ำ	115,150	3.45
พื้นที่เปิดเตล็ด	66,049	1.98
รวมทั้งหมด	3348755	100.00

กรมพัฒนาที่ดิน (2556)



พื้นที่นาข้าวในชั้นความเหมาะสมต่างๆ จังหวัดสุพรรณบุรี



	เนื้อที่ (ไร่)	ร้อยละ
นาข้าวในพื้นที่เหมาะสม	1,304,942	96.89
นาข้าวในพื้นที่ไม่เหมาะสม	41,831	3.11
รวม	1,346,773	100

กรมพัฒนาที่ดิน (2558)

สัญลักษณ์แผนที่

- ที่ตั้งอำเภอ
- ขอบเขตจังหวัด
- ขอบเขตอำเภอ
- ทางน้ำไหลตลอดปี
- อ่างเก็บน้ำและแหล่งน้ำธรรมชาติ
- พื้นที่ชลประทาน



พื้นที่ปลูกพืชเศรษฐกิจนอกเขตป่าตามกฎหมาย

ปัญหาและข้อเสนอแนะ

พื้นที่ดินต้น

- เลือกพื้นที่ทำการเกษตรที่มีหน้าดินไม่น้อยกว่า 20 เซนติเมตร
- เพิ่มความอุดมสมบูรณ์ด้วยปุ๋ยอินทรีย์ชนิดต่างๆ เช่น ปุ๋ยคอก ปุ๋ยหมัก รวมทั้งใช้น้ำหมักชีวภาพ
- ใช้ปุ๋ยเคมีตามค่าวิเคราะห์ดิน
- มีระบบการจัดการน้ำที่เหมาะสม
- ปลูกพืชปรับปรุงบำรุงดิน เช่น ถั่วพรี้า ปอเทือง ถั่วพุ่มและสนออัฟริกัน เพื่อจำหน่ายเมล็ดพันธุ์
- ปรับเปลี่ยนเป็นพื้นที่ปลูกพืชเพื่อเป็นวัตถุดิบป้อนโรงงานไฟฟ้าชีวมวล
- พัฒนาเป็นทุ่งหญ้าเลี้ยงสัตว์ที่มีคุณภาพ โดยปลูกหญ้าผสมถั่ว

พื้นที่ดินเบรียวจัด

- หว่านปูนให้ทั่วพื้นที่นาแล้วไถกลบคล้ำดินหมักไว้ในสภาพดินชื้น/น้ำขัง ประมาณ 7 วัน ก่อนเตรียมดินปลูกข้าวหรือปลูกพืชปุ๋ยสด
- ขังน้ำก่อนเตรียมดินปลูกข้าว
- ปลูกพืชตระกูลถั่ว เช่น ถั่วพุ่ม ถั่วพรี้า สนออัฟริกัน ปอเทือง แล้วไถกลบเป็นปุ๋ยพืชสด
- ใส่ปุ๋ยเคมี ปุ๋ยหมัก หรือปุ๋ยคอก ในอัตราที่เหมาะสม
- เลือกปลูกพันธุ์ข้าวที่แนะนำส่งเสริม
- ควบคุมระดับน้ำในนาข้าว
- ปลูกพืชตระกูลถั่วหมุนเวียนในนาข้าวเพื่อคลุมดิน รักษาความชื้นในดินและเพิ่มอินทรีย์วัตถุ

สถานการณ์ของจังหวัดสุพรรณบุรี

พิจารณาจากพื้นที่ปลูกพืชเศรษฐกิจสำคัญของจังหวัดที่สร้างมูลค่าผลิตภัณฑ์เกษตร อันดับ 1-4 ของจังหวัด

ชนิดพืช	พื้นที่ปลูกปัจจุบัน จำแนกตามความเหมาะสมของดิน (ไร่)					
	S1	S2	S3	N (ร้อยละของทั้งหมด)	รวม (S1)+(S2) +(S3)+(N)	S3 + N (ร้อยละของทั้งหมด)
ข้าว	1,082,624	222,362	18,361	23,469 (1.74)	1,346,816	41,830 (3.11)
อ้อยโรงงาน	465,972	161,068	35,307	65,406 (8.99)	727,753	100,713 (13.84)
มันสำปะหลัง	142	16,426	8,551	3,600 (12.54)	28,719	12,151 (42.31)
ข้าวโพดเลี้ยงสัตว์	521	1,276	16,591	1,385 (7.00)	19,773	17,976 (90.91)

ตัวอย่าง การปรับเปลี่ยน พื้นที่ที่ไม่เหมาะสมในการปลูกข้าว

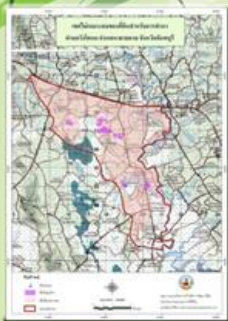

ปรับเปลี่ยนจากนาข้าว เป็นเกษตรผสมผสาน



นายภิรมณ์ แก้ววิเชียร
ทำเกษตรผสมผสาน 10 ไร่
ผลผลิตตลอดปี
(ไม้ผล ถั่วเขียว พืชผัก)
ปีแรกได้ผลผลิตจากพืชผัก
และถั่วเขียว 15,000 บาท/ไร่
ต้นทุนทำแปลง 5,000 บาท/ไร่
รายได้สุทธิปีแรก 10,000 บาท/ไร่



ปรับเปลี่ยนจากนาข้าว เป็นหญ้าเนเปียร์



นายเสนาะ จุฑัย
ปลูกหญ้าเนเปียร์ 12 ไร่
ผลผลิต 6 ตัน/ไร่/ครั้ง
เก็บเกี่ยวปีละ 6 ครั้ง
ขายกิโลกรัมละ 1 บาท
มีเงินได้ 36,000 บาท/ไร่/ปี
ต้นทุน 7,000 บาท/ไร่/ปี
รายได้สุทธิ 29,000 บาท/ไร่/ปี



ปรับเปลี่ยนจากนาข้าว เป็นปศุสัตว์



นายสุพิ์ วงศ์พิทักษ์
นางบุญญาภรณ์ วงศ์พิทักษ์
ทำปศุสัตว์ (โคขุน) 14 ไร่
ขายวัวขุนปีละ 45 ตัว
ขายเฉลี่ยตัวละ 78,000 บาท/ตัว
ลงทุน 60,000 บาท/ตัว
รายได้สุทธิ 18,000 บาท/ตัว



ต้องการข้อมูลเพิ่มเติม ติดต่อ
เพิ่มเพื่อน ในคิวอาร์โค้ด ด้านบน หรือที่

สถานีพัฒนาที่ดินสุพรรณบุรี

ศูนย์ราชการจังหวัดสุพรรณบุรีแห่งที่ 2 บ้านโพธิ์เขียว 74 หมู่ 4
ต.ทับตีเหล็ก อ.เมือง จ.สุพรรณบุรี 72000 โทร.แฟกซ์.035-454081

ที่เว็บไซต์ <http://r01.ddd.go.th/spb/>

ชั้นความเหมาะสมของการปลูกพืช (Agri map สุพรรณบุรี)

<http://agri-map-online.moac.go.th/>

แผนผลิตข้าวและการตลาดครบวงจร ปีการผลิต 2559/60

1. การกำหนดพื้นที่เป้าหมายการส่งเสริมการปลูกข้าว ปี 2559/60 รอบที่ 2

- พื้นที่เป้าหมายส่งเสริมการปลูกข้าว 539,745 ไร่ จากพื้นที่ทำนา 1.46 ล้านไร่ แบ่งเป็น ข้าวหอมปทุม จำนวน 55,466 ไร่ (10.28%) ข้าวเจ้า จำนวน 484,279 ไร่ (89.72%)

2. ผลการปลูกข้าว

- เพาะปลูกแล้ว 731,228 ไร่ เกินเป้าหมาย 191,483 ไร่ (ข้อมูลจากโครงการชลประทานสุพรรณบุรี 7 กุมภาพันธ์ 2560)
- ส่วนราชการประชาสัมพันธ์เป้าหมายการส่งเสริมการปลูกข้าว และแผนการจัดสรรน้ำต่อเนื่อง
- เกษตรกรตัดสินใจเพาะปลูกเนื่องจากมีแหล่งน้ำอื่นๆ
- คาดการณ์เก็บเกี่ยว กุมภาพันธ์ 68,949 ไร่ ผลผลิตจำนวน 58,606 ตัน มีนาคม 248,137 ไร่ ผลผลิตจำนวน 210,916 ตัน เมษายน 414,142 ไร่ ผลผลิตจำนวน 352,020 ตัน
- จังหวัดสุพรรณบุรีมีโรงสีข้าว จำนวน 96 แห่ง ทำข้าว 52 แห่ง ผู้ส่งออก 13 ราย ผู้ขายส่ง 18 ราย สามารถรองรับผลผลิตข้าวที่จะออกสู่ตลาดได้ทั้งหมด

3. มาตรการช่วยเหลือเกษตรกรผู้ปลูกข้าว ปี 2559/60

- โครงการปรับเปลี่ยนการปลูกข้าวไปปลูกพืชที่หลากหลาย ฤดูนาปรัง ปี 2560
 - พื้นที่ 15,305 ไร่ เกษตรกร 3,263 ราย

มาตรฐานสินค้าเกษตร

(พืช 2,449 แปลง ปศุสัตว์ 375 ฟาร์ม ประมง 283 แปลง)

พืช	GAP
พืชผัก/ไม้ผล	553 แปลง
ข้าว	1,896 แปลง

	เกษตรอินทรีย์
ระยะปรับเปลี่ยน	7 แปลง
แปลงใหม่	1 แปลง
ต่ออายุ	18 แปลง

(GAP)		(Safety Level)	
กุ้งขาว	195 ฟาร์ม	กุ้งก้ามกราม	75 ฟาร์ม
		ปลาตุ๊กบึกอูย	4 ฟาร์ม
		ตะพานน้ำใต้หวั่น	1 ฟาร์ม
		ปลาเบญจพรรณ ปลาช่อน	8 ฟาร์ม
		ปลาสร้อย ปลานิล ปลาสวาย	
		ปลากยี่สก ปลาตะเพียน ฯลฯ	
รวม	195 ฟาร์ม	รวม	88 ฟาร์ม

ปศุสัตว์	GAP
สุกร	50 ฟาร์ม
โคเนื้อ	2 ฟาร์ม
ไก่ไข่	3 ฟาร์ม
ไก่เนื้อ	304 ฟาร์ม
ไก่พันธุ์	1 ฟาร์ม
เป็ดไข่	1 ฟาร์ม
เป็ดพันธุ์	2 ฟาร์ม
แพะเนื้อ	10 ฟาร์ม
นกกระทา	1 ฟาร์ม



ธนาคารสินค้าเกษตร

ธนาคารปุ๋ย

ดำเนินการ ณ สถานีพัฒนาที่ดินสุพรรณบุรี

- ผลิตปุ๋ยหมักสูตรพระราชทาน 20 ตัน
- ผลิตน้ำหมักชีวภาพ สูตร พด 2 พด 6 และสารสกัดสมุนไพร พด7 รวม 10,000 ลิตร



ธนาคารข้าวสถาบันเกษตรกร

- ดำเนินการที่สหกรณ์การเกษตรดอนเจดีย์ จำกัด
- จัดประชุมวิเคราะห์ความพร้อม/กำหนดระเบียบ/แนวทางการดำเนินงาน จำนวน 20 ราย
- จัดโครงการสัมมนาการดำเนินงานธนาคารสินค้าเกษตร สมาชิกจำนวน 20 ราย
- จัดอบรมเทคโนโลยีการผลิตที่เหมาะสม จำนวน 30 ราย



ธนาคารโคกระบือ

- เกษตรกรร่วมโครงการ 31 ราย กรมฯ จัดสรร 27 ตัว
รับบริจาค 4 ตัว

